摛藻堂四庫全書薈要

子部

欽定四庫全書

子部

御纂醫宗金鑑卷六十五

詳校官主事臣陳木

欽定四庫全書

御纂醫宗金鑑卷六十五

編輯外科心法要訣目錄

眼部
眼胞菌毒
眼丹
鍼眼
眼胞痰核

椒瘡
粟瘡
皮翻證
漏睛瘡
目中努肉
鼻部
鼻疽
鼻疔

鼻淵

鼻齆蝕瘡

鼻瘡

鼻痔

肺風粉刺

酒皶鼻

耳部

黑疔

耳疳
耳衄
耳痔
耳蕈
耳挺
旋耳瘡
口部
大人口破

鵝口瘡

口糜

脣部

反脣疔

鎖口疔

脣疽

繭脣

脣風

齒部
牙衄
牙宣
鑽牙疳
牙疔
牙癰
走馬牙疳
齒蝕

齒齲

欽定四庫全書卷一萬五百十九子部

御纂醫宗金鑑卷六十五

編輯外科心法要訣

眼丹圖

菌毒生於眼胞邊形如豆黃白色水皰日久如菌形

眼部

眼胞菌毒

菌毒生於眼瞼邊如菌黃亮水皰圓頭大蒂小漸垂出脾濕鬱熱結凝堅

註此證生於上下眼胞瞼邊初如菌形頭大蒂小黃亮水皰或有頭小蒂大者漸長垂出堅凝不痛有纏綿經年不愈者以致目病蓋眼胞屬脾其經素有濕熱思鬱氣結而生也初起宜用清涼圓洗即

消有經年皮厚消之不應者法當用輭綿紙蘸水潤眼皮菌毒處少頃用左手大指甲墊於患根右手持鈹鍼尖頭齊根切下血出不妨即用翠雲錠磨濃塗之其血即止內服涼膈清脾飲忌海腥煎炒

清涼圓

當歸尾　石菖蒲

赤芍藥各二錢　川黃連生

地膚子　杏仁各一錢生
羌活五分　膽礬二分
共研粗末以大紅紬包之如櫻桃大甜滾水浸泡
乘熱蘸洗勿見塵土

方歌
清涼圓內用川連歸尾菖蒲芍膽礬羌活杏仁地
膚子菌毒初起洗之痊

翠雲錠子
杭粉五兩　銅綠

黃連各一兩　輕粉一錢

共為細末用糯米百粒水一盌煎半盌去米再煎至三分和藥作錠陰乾用時水磨令濃以雞翎蘸塗患處

方歌翠雲錠子能止血銅綠輕杭黃連强共為細末和成錠菌毒切後塗之良

涼膈清脾飲

生地黃　連翹去心

梔子 生研　薄荷

荊芥　防風

石膏 煅　黃芩

赤芍 各一錢　甘草 五分 生

水二鍾燈心二十根煎八分食遠服

方歌 涼膈清脾生地黃連翹梔子薄荷防石膏芩芍兼甘草醫治菌毒服即康

眼丹圖

眼丹生於眼胞左右相同

眼丹

眼丹眼胞上下生紅熱腫痛輭偏風熯熱紫硬偏於熱荆防敗毒服有功

註此證由脾胃濕熱受風而成紅腫疼痛若腫輭下垂不能視物者偏於風盛也浮腫易消若熯紅色紫堅硬者偏於熱盛也腫硬難消初起俱宜荆防敗毒散散其風口渴便燥者宜內疎黃連湯瀉其熱有日久消之不應者宜服透膿散膿熟鍼之腫

用如意金黃散洗之潰用琥珀膏或白膏藥貼之

此證宜速潰遲則潰深穿透眼肥成漏難斂

荊防敗毒散見項部腦疽

內疎黃連湯

如意金黃散

透膿散俱見腫瘍門

琥珀膏見頭部髮際瘡

白膏藥見潰瘍門

鍼眼圖

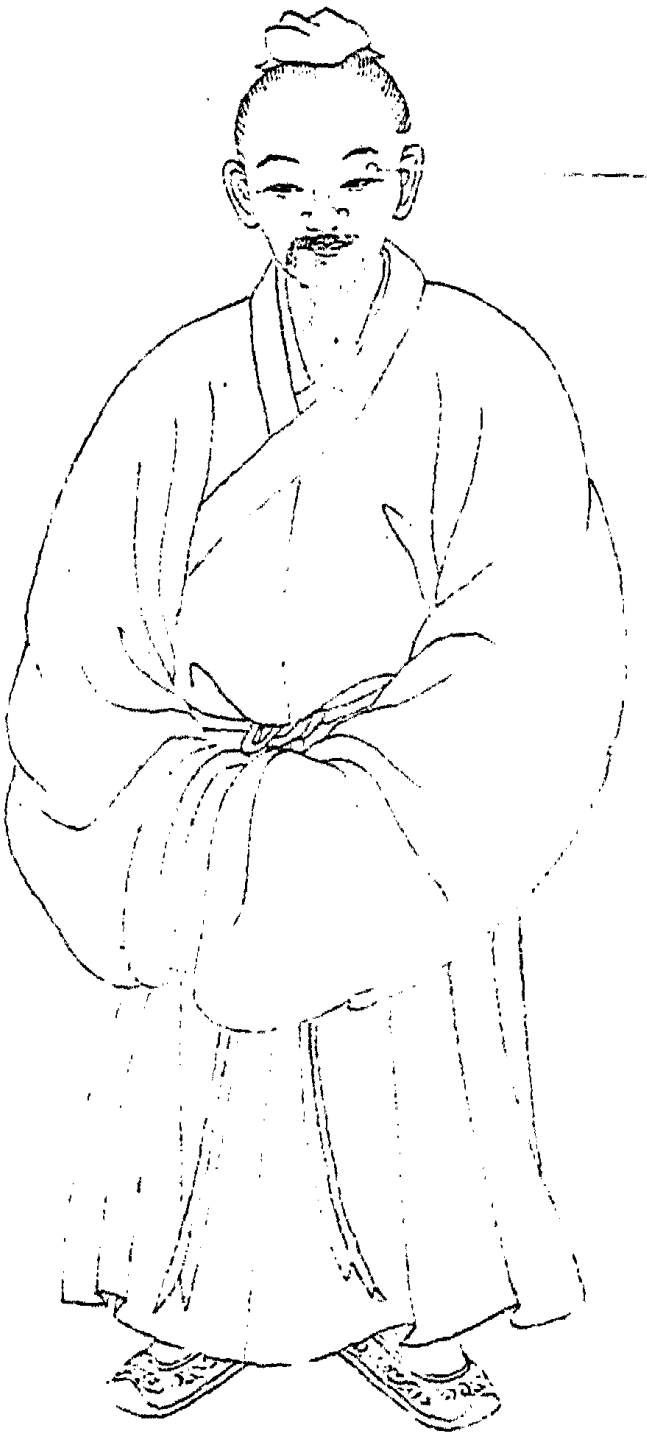

鍼眼生於眼邊即小瘡也

鍼眼

鍼眼眼瞼豆粒形輕者洗消膿不成甚則赤痛膿鍼愈破後風侵浮腫生

註此證生於眼皮毛瞼間由脾經風熱而成形如豆粒有尖初起輕者宜用如意金黃散鹽湯沖洗膿不成即消矣風熱甚者色赤多痛洗之不消膿已成也候熟鍼之貼黃連膏亦有破後邪風侵入瘡口令人頭面浮腫目赤澀痛者外仍洗之內服芎

皮散即愈

芎皮散

川芎 二兩　青皮 一兩

共為末每服二錢菊花湯調服

外以枯礬末雞子清調敷腫處

又用南星末同生地黃搗膏貼太陽穴自消

方歌

芎皮散內用川芎青皮減半用最靈為末菊花湯調服醫治鍼眼自成功

如意金黃散 見腫瘍門

黃連膏 見眞部眞瘡內

眼胞痰核圖

痰核生於眼上下胞舍於皮裏皮色如常

眼胞痰核

眼胞痰核濕氣鬱核結如棗如豆形皮裏肉外推之動皮色如常硬不疼

註此證結於上下眼胞皮裏肉外其形大者如棗小者如豆推之移動皮色如常硬腫不疼由濕痰氣鬱而成宜服化堅二陳丸外用生南星蘸醋磨濃頻塗眼皮日數淺者即消日數深者雖不能即消常塗令皮薄微微撥損以手指甲擠出如白粉汁

即消貼貝葉膏收口從眼皮裏潰破者難斂

化堅二陳丸

陳皮　半夏　各一兩製

白茯苓一兩五錢　甘草三錢生

白殭蠶二兩炒　川黃連三錢

共研細末荷葉熬湯合丸如梧桐子大每服二錢

白滾水送下

方見化堅二陳丸消痰通身結核服更痊陳皮半夏茯

苓草殭蠶荷葉川黃連

貝葉膏見潰瘍門

椒瘡圖

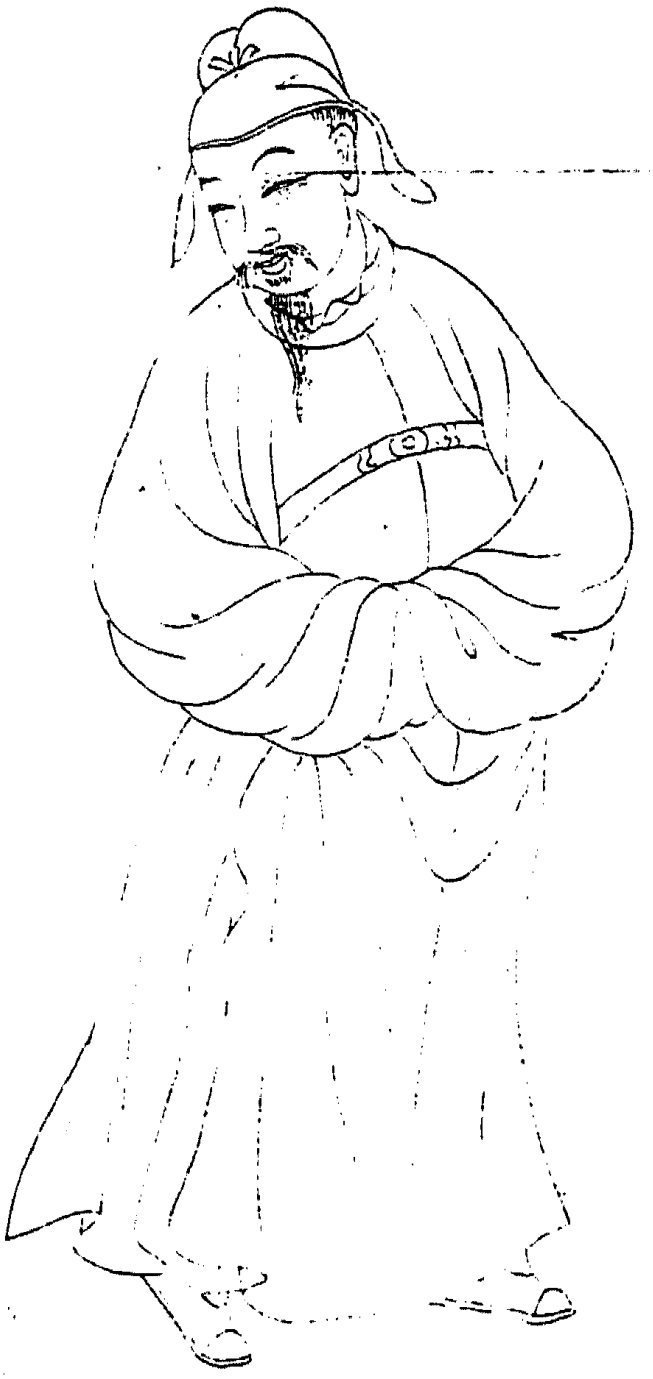

椒瘡生於眼皮裏形如椒粒色赤

粟瘡圖

粟瘡生於上下眼皮裏形如黃米

椒瘡粟瘡

椒瘡粟瘡生胞裏脾胃血熱是根苗粟瘡黃輭濕易散椒瘡赤硬熱難消

註　此二證生於眼胞之裏雖皆由脾胃血熱所致然粟瘡偏於濕盛故色黃形輭其證易愈椒瘡偏於熱盛故色赤形硬其瘡難消俱宜服清脾涼血湯有紅絲堆纍者乃血熱有瘀也法以燈草刮瘡處令血出即愈

清脾涼血湯

荊芥　防風

赤芍　黑參

陳皮　蟬蛻

蒼术炒　白鮮皮　各一錢

連翹去心　生大黃各一錢五分酒洗

厚朴薑炒　甘草各五分生

竹葉三十片水煎食遠服

方歌清脾涼血椒粟瘡厚朴陳皮翹芍蒼蟬蛻黑參荊防草白鮮皮與生大黃

清涼圓見菌毒

皮翻證圖

皮翻證生於眼皮裏翻轉如舌舐脣之狀

皮翻證

皮翻證係眼胞翻狀如舌舐脣一般翻因胞腫瞼緊故血壅氣滯胃經原

註 此證由胃經血壅氣滯而成小兒多有之眼皮外翻如以舌舐脣之狀又如瘡風眼爛胞腫弦緊者則眼皮亦翻治宜瀉脾胃之積熱以瀉黃散服之即愈亦有內翻者即目科拳毛倒睫弦弛不內外翻者即目科胞垂難視之證也

瀉黃散

石膏 五錢 煅
梔子仁 一兩 生
甘草 三兩 生
防風 二兩 酒拌微炒香
豨薟草 四兩 酒蒸曬乾

共研細末壯人二錢弱人一錢小兒六七分白滾水調下

方歌

瀉黃散治皮翻證石膏梔子草防風豨薟草同研細末滾水調下有奇功

漏睛瘡圖

漏睛瘡生於大睛角

漏睛瘡

漏睛瘡在大眥生肝熱風濕病睛明紅腫痛潰膿稠易青黑膿稀難長平

註此證生於目大眥由肝熱風濕病發於太陽膀胱經睛明穴其穴之處係藏淚之所初起如豆如棗紅腫疼痛瘡勢雖小根源甚深潰破出黏白膿者順出青黑膿或如膏者險初宜服疎風清肝湯潰後用黃靈藥撚入瘡口兼貼萬應膏其口漸漸收

斂有膿從大眥內出者成漏難斂亦有瘡口過出淚液以致目內乾澁者收斂更遲若潰斷眼邊弦者不治

疎風清肝湯

當歸尾　赤芍
荊芥穗　防風
川芎　菊花
生梔　薄荷　各一錢

柴胡　連翹各一錢五分去心

金銀花二錢　甘草五分生

燈心五十寸水煎食遠服

方歌　疎風清肝漏睛瘡又除肝熱散風強歸芩銀花芩菊草柴翹梔子薄荊防

黃靈藥

萬應膏俱見潰瘍門

目中努肉圖

目中努肉

目中努肉

目中努肉心火成實火大眥色深紅小眥紅絲淡虛火努肉時覺或脹疼

註此證生於目兩眥瘀肉努出時覺疼痛總屬心火所成然火有虛實如大眥紅肉色深紅者心經實火也宜黑參湯服之小眥紅絲色淡紅者心經虛火也宜決明散主之外俱用清涼圓泡洗久久自愈

黑參湯

黑參　苦參
梔子研　菊花
黃連　枳殼麩炒
草決明　車前子
防風　大黃炒
升麻各二錢

水煎食後服

方歌 黑參湯治大腎疼內生芎肉實火成苦參梔菊黃連殼草決車防大黃升

決明散

玉竹　黃連
枳殼麩炒　川芎
甘草生　羚羊角各一兩鎊
車前子　青箱子
草決明各五錢

共研細末每服三錢食後服卧時再用一服

方歌決明芎肉虛火攻玉竹黃連枳殼芎車前青箱羚羊草研末水調最有功

清涼圓見菌毒

鼻疽圖

鼻部

鼻疳

鼻疳生於鼻柱閒肺經鬱火發督原堅硬色紫常木痛

千金仙方托裏痊

註此證生於鼻柱屬督衄經鼻為肺竅故又屬肺由肺經鬱火凝結而成堅硬色紫時覺木痛初宜服千金漏蘆湯宣解鬱毒次用仙方活命飲加梔子木通薄荷桔梗消之若腫痛不減勢欲作膿則宜

托裏透膿湯主之外治法按癰疽潰瘍門

千金漏蘆湯

漏蘆一兩　枳殼一兩麩炒　朴消一兩　大黃一兩五錢
甘草一兩生　麻黃一兩　黃芩一兩　白斂一兩
連翹一兩去心　升麻一兩

共研末每用二錢水一鍾薑三片薄荷葉一錢煎

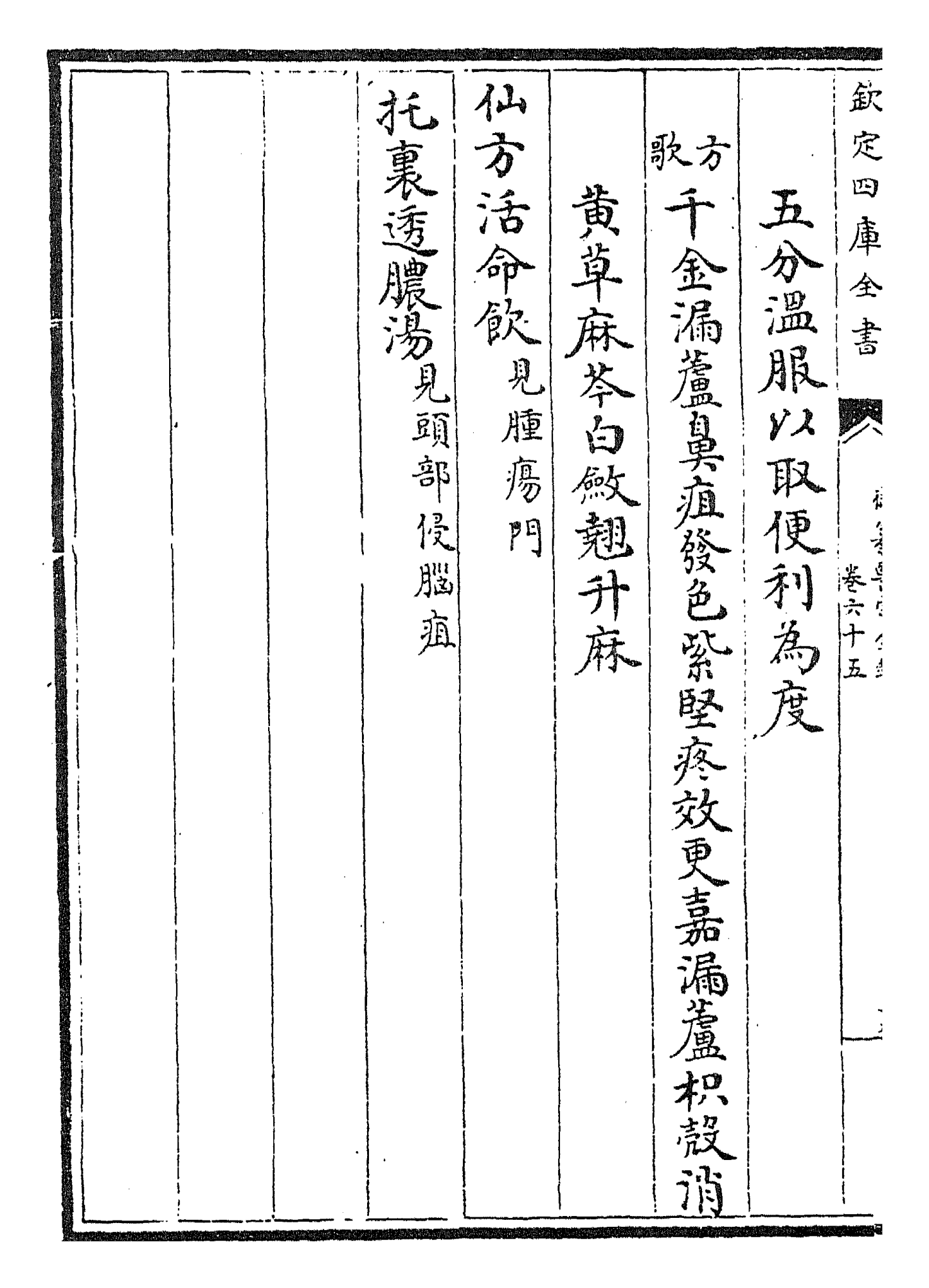

五分溫服以取便利為度

方歌 千金漏蘆鼻疽發色紫堅疼效更嘉漏蘆枳殼消

黄草麻芩白斂翹升麻

仙方活命飲見腫瘍門

托裏透膿湯見頭部侵腦疽

鼻疔圖

鼻疔生在鼻孔之內燃痛異常

鼻疔

鼻疔生在鼻孔中鼻竅腫引腦門疼甚則唇腮俱浮腫肺經火毒蟾酥丸

註 此證生於鼻孔內鼻竅腫塞脹痛引腦門甚則唇腮俱作浮腫由肺經火毒凝結而成宜蟾酥丸汗之再用蟾酥丸研細末吹入鼻竅若腫硬外發用離宮錠塗之此證初起之時須當速治遲則毒氣內攻以致神昏嘔噦鼻腫如瓶者逆

蟾酥丸見疔瘡門

離宮錠見腫瘍門

鼻淵

鼻淵濁涕流鼻中久淋血水穢而腥膽熱移腦風寒火控腦砂因蝕腦蟲

註此證內因膽經之熱移於腦髓外因風寒凝鬱火邪而成鼻竅中時流黃色濁涕宜奇授藿香丸服之若久而不愈鼻中淋瀝腥穢血水頭眩虛暈而

痛者必係蟲蝕腦也即名控腦砂宜天羅散服之但此證久則必虛當以補中益氣湯兼服之即效

奇授藿香丸

藿香連枝葉八兩

研細末雄豬膽汁和丸如梧桐子大每服五錢食後蒼耳子湯下或黃酒送下

方歌

奇授藿香鼻淵流濁涕淋漓久不休豬膽汁合藿香末蒼耳湯下患可瘳

天羅散

絲瓜藤近根處者燒存性

為末每用三錢食後黃酒送下

方歌

天羅蟲蝕腦髓中頭痛鼻流血水腥絲瓜根燒研細末黃酒調服慣殺蟲

補中益氣湯見潰瘍門

鼻齆瘡圖

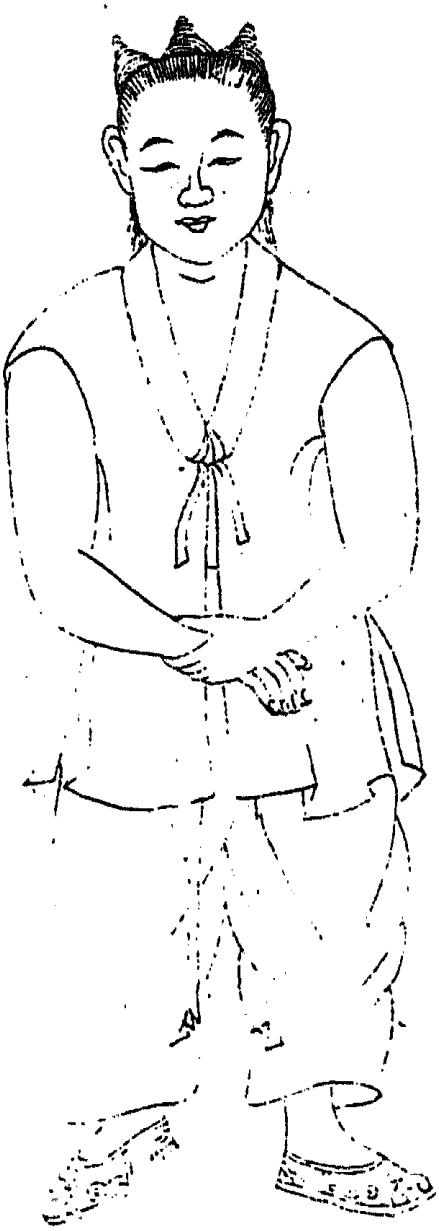

鼻齆瘡多生小兒鼻趐及兩傍

鼻䘌瘡

鼻䘌瘡多小兒生鼻下兩旁斑爛形總由風熱客於肺膿汁浸淫癢不疼

註此證多生小兒鼻下兩旁色紫斑爛由風熱客於肺經膿汁浸淫癢而不痛宜服澤瀉散外搽青蛤散即愈

澤瀉散

澤瀉　鬱金

山梔生　甘草生　各一錢

共研末每服一錢甘草煎湯調下

方歌　澤瀉散治臭蟲患膿汁浸淫肺火毒澤瀉鬱金梔

草末甘草煎湯調送服

青蛤散

蛤粉煅　一兩　青黛　三錢

石膏煅　一兩　輕粉

黃檗各五錢生末

共研細末先用香油調成塊次加涼水調稀薄塗瘡處

方歌青蛤散塗臭蠶消蛤粉青黛煅石膏輕粉黃檗研極細香油拌塊涼水調

鼻瘡鼻痔圖

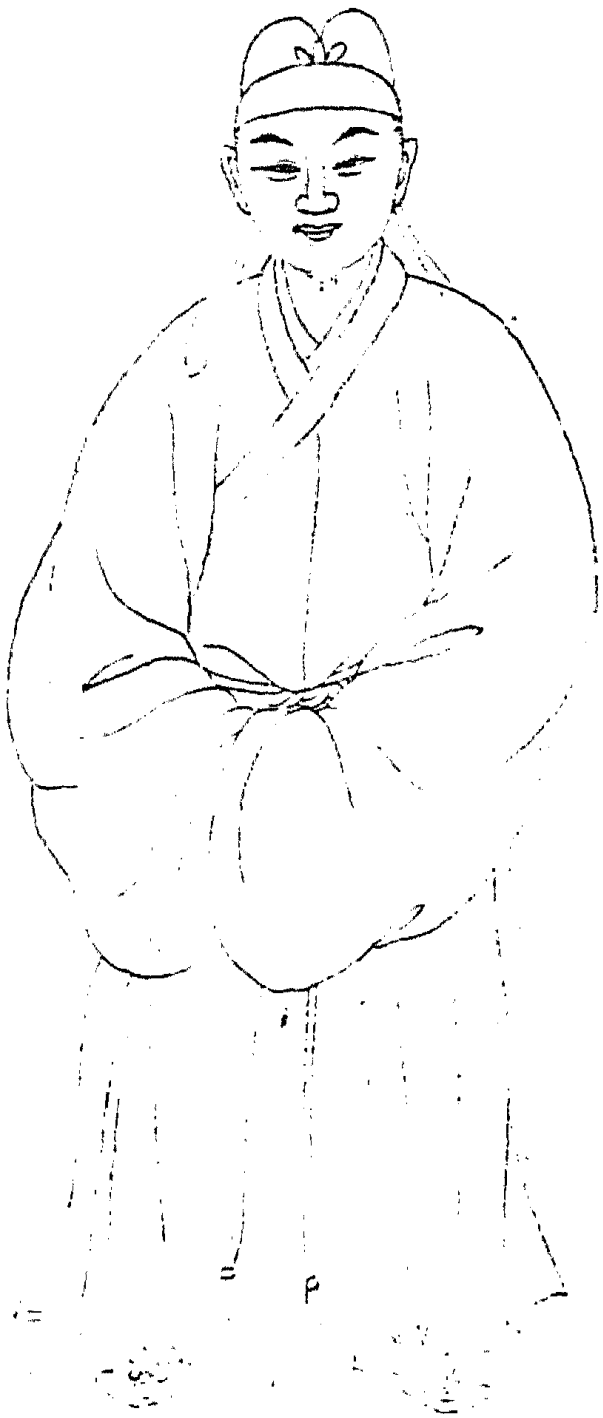

鼻瘡並鼻痔浸淫破爛俱生鼻孔難以圖畫

鼻瘡

鼻瘡肺熱生鼻中燥乾如火微腫疼內服黃芩外定痛燥乾黃連膏潤靈

註此證生於鼻竅內初覺乾燥疼痛狀如粟粒甚則鼻外色紅微腫痛似火炙由肺經壅熱上攻鼻竅聚而不散致成此瘡內宜黃芩湯清之外用油紙撚粘辰砂定痛散送入鼻孔內若乾燥者黃連膏抹之立效

黃芩湯

黃芩二錢 酒炒　甘草五分 生

麥冬一錢 去心　桑白皮一錢 生

梔子一錢五分 連皮酒炒　連翹 去心

赤芍　桔梗

薄荷　荊芥穗 各一錢

水煎食後服

歌曰 黃芩湯醫肺火盛　鼻內生瘡赤腫疼　芩草麥冬桑

梔翅赤芍桔梗薄荷荊

辰砂定痛散

辰砂末五分　氷片二分

胡黃連末二兩　石膏煆一兩

共研細末

方歌辰砂定痛臭瘡乾氷片胡連膏煆研油紙撚藥入

臭孔消疼散熱效通仙

黃連膏

黃連三錢　當歸尾五錢

生地一兩　黃蘗三錢

薑黃三錢

香油十二兩將藥煠枯撈去渣下黃蠟四兩溶化盡用夏布將油濾淨傾入磁盆內以柳枝不時攪之候凝為度

方歌

黃連膏潤諸燥瘡歸尾生地蘗薑黃油煠去渣加黃蠟布濾攪凝塗抹强

臭痔

臭痔初起榴子形久垂紫硬礙氣通肺經風濕熱鬱滯內服辛夷外點平

註此證生於臭內形如石榴子漸大下垂色紫微硬撐塞臭孔礙人氣息難通由肺經風濕熱鬱凝滯而成內服辛夷清肺飲以清肺熱外以硇砂散逐日點之漸化為水而愈宜戒厚味暴怒庶不再發

辛夷清肺飲

辛夷六分　甘草五分生　石膏煅　知母　梔子生研　黄芩各一錢　枇杷葉三片去毛炙炙　升麻三分　百合麥冬各一錢去心

水二鍾煎八分食遠服

或加羌活防風連翹薄荷

方歌　鼻痔辛夷清肺飲辛草膏知梔子芩枇杷升麻百

合麥或加羌活翹薄斟

硇砂散 見耳部耳疼內

肺風粉刺圖

肺風鼻起碎疙瘩形如赤屑色赤腫痛破出白粉汁日久成白屑如赤

肺風粉刺

肺風粉刺肺經熱面鼻疙瘩赤腫疼破出粉汁或結屑枇杷顛倒自收功

註此證由肺經血熱而成每發於面鼻起碎疙瘩形如黍屑色赤腫痛破出白粉汁日久皆成白屑形如黍米白屑宜内服枇杷清肺飲外敷顛倒散緩緩自收功也

枇杷清肺飲

人參三分　枇杷葉二錢刷去毛炙炙

甘草三分生　黃連一錢

桑白皮二錢鮮者佳　黃蘗一錢

水一鍾半煎八分食遠服

方歌　枇杷清肺枇杷葉參草黃連桑白皮黃蘗同煎食遠服肺風粉刺盡可宜

顛倒散

大黃　硫黃各等分

研細末共合一處再研勻以涼水調敷

方歌

顛倒散敷功效極大黃硫黃各研細等分再勻涼水調敷醫酒皰肺風刺

酒皶鼻圖

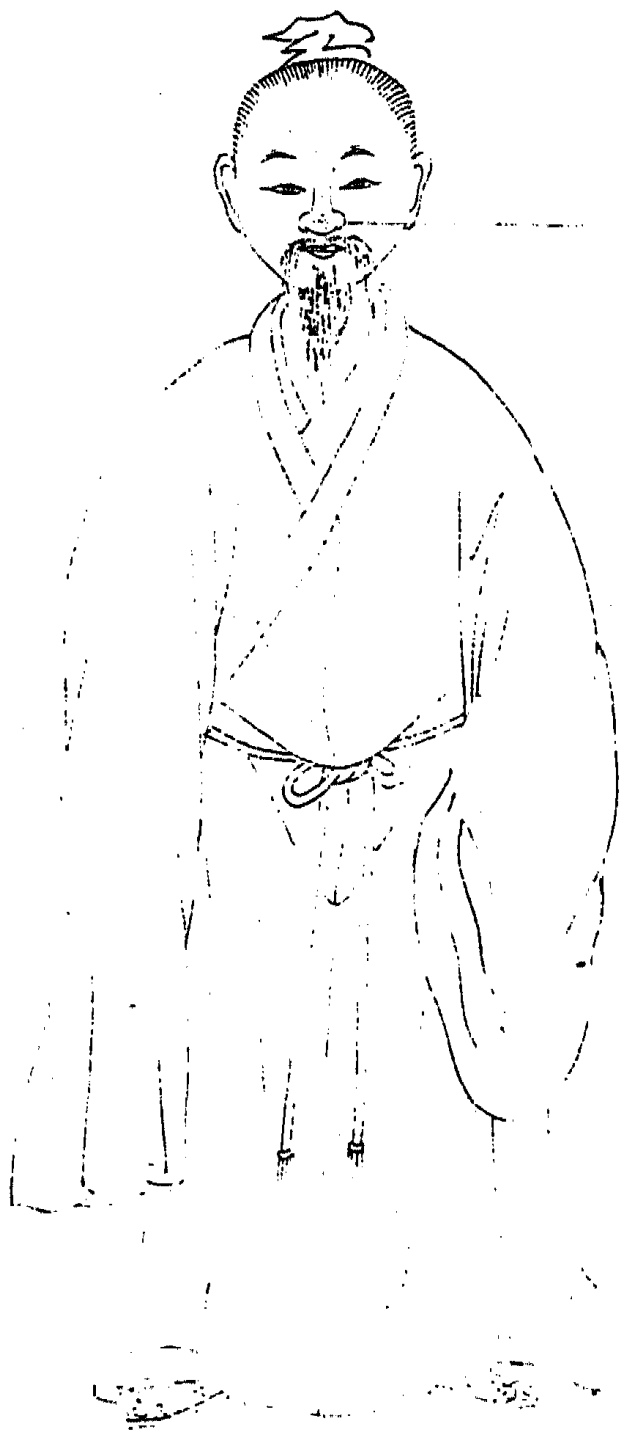

酒皶鼻

酒皶鼻

酒皶鼻生準及邊胃火薰肺外受寒血凝初紅久紫黑宣鬱活瘀緩緩痊

註此證生於鼻準頭及鼻兩邊由胃火薰肺更因風寒外束血瘀凝結故先紅後紫久變為黑最為纏綿治宜宣肺中鬱氣化滯血如麻黃宣肺酒涼血四物湯俱可選用使榮衛流通以滋新血再以顛倒散數於患處若日久不愈以梔子仁丸服之緩

緩取愈

麻黃宣肺酒

麻黃　麻黃根各二兩

頭生酒五壺將藥入酒內重湯煮三炷香露一宿早晚各飲三五杯至三五日出膿成瘡十餘日則膿盡膿盡則紅色退先黃後白而愈

方歌麻黃宣肺酒斂鼻血熱上注外寒瘀麻黃並根入酒泡重湯煮飲效不虛

涼血四物湯

當歸　生地

川芎　赤芍

黃芩 酒炒　赤茯苓

陳皮　紅花 酒洗

甘草 各一錢 生

水二鍾薑三片煎八分加酒一杯調五靈脂末二錢熱服

氣弱者加酒炒黃耆二錢立效

方歌 涼血四物皺鼻紅散瘀化滯又調榮苓苓四物陳紅草薑煎加酒入五靈

梔子仁丸

梔子仁研末黃蠟溶化和丸如彈子大每服一丸茶清嚼下忌辛辣之物

方歌 梔子仁丸皺鼻赤紫黑纏綿皆可施梔子為末黃蠟化丸似彈子茶清食

顛倒散見肺風粉刺

耳部六證圖

黑疔耳疳耳蛔耳梃耳痔耳蕈俱生在耳內左右同難以圖盡

耳部

黑疔

黑疔暗藏耳竅生色黑根深椒目形痛如錐刺引腮腦破流血水火毒攻

註此證生於耳竅暗藏之處由腎經火毒所發亦有因服丹石熱藥積毒而成者色黑根深形如椒目疼如錐刺痛引腮腦破流血水急服蟾酥丸汗之再用蟾酥丸水調濃滴於耳竅內立效毒甚者以

黃連消毒飲疎解之黃連解毒湯清之即瘥

黃連解毒湯

黃連　黃芩

黃檗　生梔子　各一錢五分研

水煎熱服

方歌

黃連解毒熾痛瘡諸般疔毒煩躁狂黃連芩檗生梔子四味煎服保安康

蠐酥丸見疔瘡門

黃連消毒飲見頭部百會瘡

耳疳

耳疳時出黑臭膿青震白纏黃色停胃濕相兼肝經火
紅風偏肝血熱成

註此證耳內悶腫出膿因膿色不一而名亦各殊如出黑色臭膿者名耳疳出青膿者名震耳出白膿者名纏耳出黃膿者名停耳俱由胃濕與肝火相兼而成宜柴胡清肝湯主之氣實火盛者以龍膽

瀉肝湯服之惟風耳則出紅膿偏於肝經血熱宜用四物湯加丹皮石菖蒲服之外俱用醬茄內自然油滴之俟膿淨換滴耳油時時滴入腫消生肌自愈

滴耳油

核桃仁研爛擰油去渣得油一錢兌氷片二分每用少許滴於耳內

方歌 滴耳油治耳疳證膿淨滴之效更深核桃擰油消

腫痛氷片發散熱通神

柴胡清肝湯 見頭部鬢瘡

龍膽瀉肝湯 見腰部纏腰火丹

四物湯 見潰瘍門

耳衄

耳衄上焦血熱成鮮血時流耳竅中肝火柴胡清肝治胃熱生地麥門冬

註此證由上焦血熱所致耳竅中時流鮮血若肝衄

弦數者以柴胡清肝湯服之腎脈虛數者以生地麥冬飲主之總以涼血為急乃抽薪止沸之法也外以神塞丸塞之即癒

生地麥冬飲

生地黃　麥冬　各五錢去心

水二鍾煎八分食後服

方歌

生地麥冬耳蚧鮮上焦血熱是其原各用五錢煎食後清肺降火保平安

神塞九

麝香一分　生白礬一錢

沉香三分　糯米五十粒

共研細末麪糊為丸如梧桐子大每丸薄綿裹之如左耳出血塞右鼻右耳出血塞左鼻左鼻出血塞右耳右鼻出血塞左耳兩耳俱出血塞兩鼻兩鼻俱出血塞兩耳

方歌

神塞麝香生白礬沉糯同研麪糊丸大如桐子薄

綿裹塞入耳鼻衄血痊

柴胡清肝湯 見頭部鬁瘡

耳痔 耳蕈 耳挺

耳痔蕈挺耳竅生肝腎胃火凝結成微腫悶疼皮損破塞久令人必重聽

註此三證皆生耳內耳痔形如櫻桃亦有形如羊奶者耳蕈形類初生蘑菇頭大蒂小耳挺形若棗核細條而長努出耳外俱由肝經怒火腎經相火胃

經積火凝結而成微腫悶疼色紅皮破不當觸犯
偶犯之痛引腦巔皆宜服梔子清肝湯外用硇砂
散點之漸漸消化

梔子清肝湯

梔子 生研　川芎
當歸　柴胡
白芍 酒炒　丹皮 各一錢
甘草 五分 生　石膏 煅

牛蒡子各一錢炒研　黃芩
黃連各五分

水二鍾煎八分食遠服

方歌
梔子清肝薑疼挺腎肝胃火忿怒成芍歸栄芍丹
皮草膏蒡芩連用有功

硇砂散

硇砂一錢　輕粉
雄黃各三分　氷片五釐

共研細末水調濃用穀草細梗咬毛蘸點痔上

方歌 硇砂散實有奇功痔蕈挺在耳內生輕片雄黃研為末水調點痔消縮形

旋耳瘡圖

旋耳瘡

旋耳瘡生耳後縫瘡延上下連耳疼狀如刀裂因濕熱穿粉散搽即成功

註此證生於耳後縫間延及耳摺上下如刀裂之狀色紅時津黃水由膽脾濕熱所致然此瘡月盈則瘡盛月虧則瘡衰隨月盈虧是以又名月蝕瘡也宜穿粉散搽之即可成功

穿粉散

輕粉研隔紙微炒穿山甲炙

鉛粉　黃丹各三錢水飛過

共研極細香油調敷

方歌

穿粉散敷旋耳瘡清熱滲濕油調良輕粉研細隔紙炒穿山甲共鉛粉黃

口部

大人口破

大人口破分虛實艷紅為實淡紅虛實則滿口爛斑腫虛白不腫點微稀

註此證名曰口瘡有虛火實火之分虛火者色淡紅滿口白斑微點甚者陷露龜紋皺虛不渴此因思慮太過多醒少睡以致心腎不交虛火上炎宜服四物湯加黃蘗知母丹皮少佐肉桂以為引導從

治之法也外以柳花散搽之實火者色艷紅滿口爛斑甚者腮舌俱腫齦實口乾此因過食膏粱厚味醇酒炙煿以致心脾實火妄動宜服凉膈散外搽赴筵散吐涎則效如口瘡舌乾黃硬作渴者宜服加減八味丸以滋化源俱禁水漱

柳花散

黃蘗一兩末　青黛三錢

肉桂一錢　龍腦香二分即冰片

各研細再合一處研勻每用少許搽於患處

方歌 柳花散治白口瘡黃蘗青黛龍腦香肉桂共研搽患處虛火上炎自平康

赴筵散

黃芩 黃連 梔子生 乾薑 黃蘗末 細辛 各等分

共研細末每用少許搽於患處

方歌 赴筵散醫實火攻口瘡斑爛色多紅芩連梔子乾薑蘗細辛同研有神功

涼膈散 見面部面發毒

加減八味丸 見潰瘍門

鵝口瘡

鵝口滿口白斑點小兒心脾熱所生初生多是胎中熱甚則咽喉疊腫疼

註 此證小兒多有之屬心脾二經之熱所生初生小

兒則屬胎熱上攻所致滿口皆生白色斑點作痛甚則咽喉疊疊腫起難於乳哺多生啼叫法用青紗一條裹箭頭上蘸新汲水揩去白胎以淨為度重手血出無妨隨用冰硼散搽之內服涼膈散即愈

冰硼散

冰片 五分　硼砂

元明粉 各五錢　硃砂 六分

共研極細末用少許搽於瘡處如咽喉腫痛以蘆筒吹之立效

方歌 氷硼散治咽腫痛口瘡白點滿口生氷硼硃砂元明粉研末搽之立見功

涼膈散 見面部面發毒

口糜

口糜陰虛陽火成膀胱濕水溢脾經濕與熱瘀薰胃口滿口糜爛色紅疼

註此證由陽旺陰虛膀胱濕水泛溢脾經濕與熱瘀鬱久則化為熱熱氣薰蒸胃口以致滿口糜爛甚於口瘡色紅作痛甚則連及咽喉不能飲食初起宜服導赤湯口臭瀉泄脾虛濕者宜服連理湯糜爛延及咽喉日輕夜重者服少陰甘桔湯便秘者服涼膈散外俱以薑蘗散搽之有效

導赤湯

木通　生地　各二錢

甘草一錢 生

竹葉二十片水一鍾煎半鍾溫服

方歌 導赤湯醫口糜證脾濕化熱薰胃成木通生地生甘草竹葉煎服熱自平

加味連理湯

白朮二錢 土炒　人參

白茯苓　黃連

乾薑各一錢　甘草五分 炙

水煎熱服

方歌

連理胃熱脾虛濕口糜臭氣瀉泄俱參苓白朮炙甘草乾薑黃連脾胃宜

少陰甘桔湯

桔梗二錢　甘草一錢生

川芎　黃芩

陳皮　元參

柴胡各六分　羌活

升麻各四分

葱白一根水二鍾煎八分食遠服

方歌 少陰甘桔治口糜芩羌活桔陳皮元參柴草升麻共葱白水煎神效奇

薑糜散

乾薑 黃糜各等分末

各研末共合一處研勻乾搽口內溫水漱口

方歌 薑糜散搽口糜爛黃糜乾薑各細研等分兌勻搽

患處溫水漱口效如仙

涼膈散見面部
面發毒

反唇疔圖

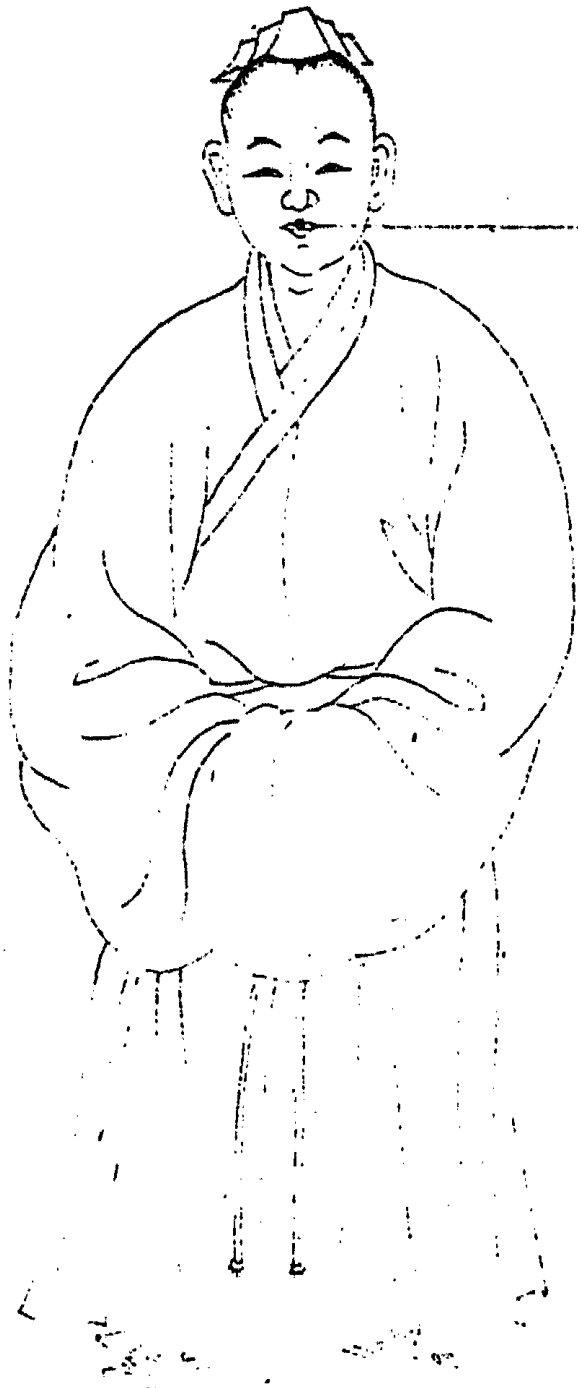

鎖口疔圖

鎖口疔生在口角左右同

脣部

反脣疔　鎖口疔

反脣疔發脣裏稜鎖口疔在嘴角生粟米堅腫麻癢痛脾胃心經火毒成

註此二證俱由火毒而成反脣疔生於脣稜偏裏上脣屬脾下脣屬胃鎖口疔生於嘴角係心脾二經所屬二證初起形如粟米色紫堅硬如鐵腫甚麻癢木痛寒熱交作煩悶作嘔反脣甚則令脣外翻

鎖口甚則口不能開俱屬迅速之證須當速治遲則毒氣攻裏令人昏憒惡心即名走黃治法俱按疔門禁用灸法

脣疽圖

脣疽

脣疽生於上下脣寒熱交爭毒氣深紫硬時覺木痛甚脾胃積熱乃其因

註此證生於脣無論上下左右由脾胃積熱所致色紫有頭大者如李小者如棗腫硬如鐵時覺木痛甚則寒熱交作初宜服神授衛生湯裏實者服雙解貴金丸外用離宮錠塗之即消若過數日猶不消者必欲潰破治法即按癰疽腫瘍潰瘍門

神授衛生湯

雙解貴金丸

離宮錠俱見腫瘍門

豁唇圖

豁唇上下唇皆同

瘰癧

瘰癧脾胃積火成初如豆粒漸瘰癧形痛硬潰若翻花逆久變三消定主凶

註此證由脾胃積火結聚而成初起如豆粒漸長若蠶蟲瘰癧堅硬疼痛妨礙飲食初起及已成無內證者用蟾酥餅貼之陀僧膏益之日久漸消或口渴者宜服清涼甘露飲若面赤口唇燥裂便秘者此屬氣實宜服涼膈散若日輕夜重五心煩熱兩顴現

紅衄虛數無力者宜服加減八味丸以滋水養陰若潰後如翻花時津血水者屬逆失於調治久則變為上消中消下消之證屬凶

清涼甘露飲

麥冬去心　知母

黃芩　石斛

枳殼麩炒　枇杷葉去毛炙炙

銀柴胡　犀角鎊

生地　茵蔯蒿

甘草各一錢生

燈心五十寸淡竹葉一錢水二鍾煎八分食遠服

方歌

清涼甘露醫脣膚潤燥止渴又生津麥冬知草苓

解殼枇杷銀胡犀地茵

蟾酥餅見疔瘡門

陀僧膏見潰瘍門

涼膈散見面部面發毒

加減八味丸

見潰瘍門

脣風圖

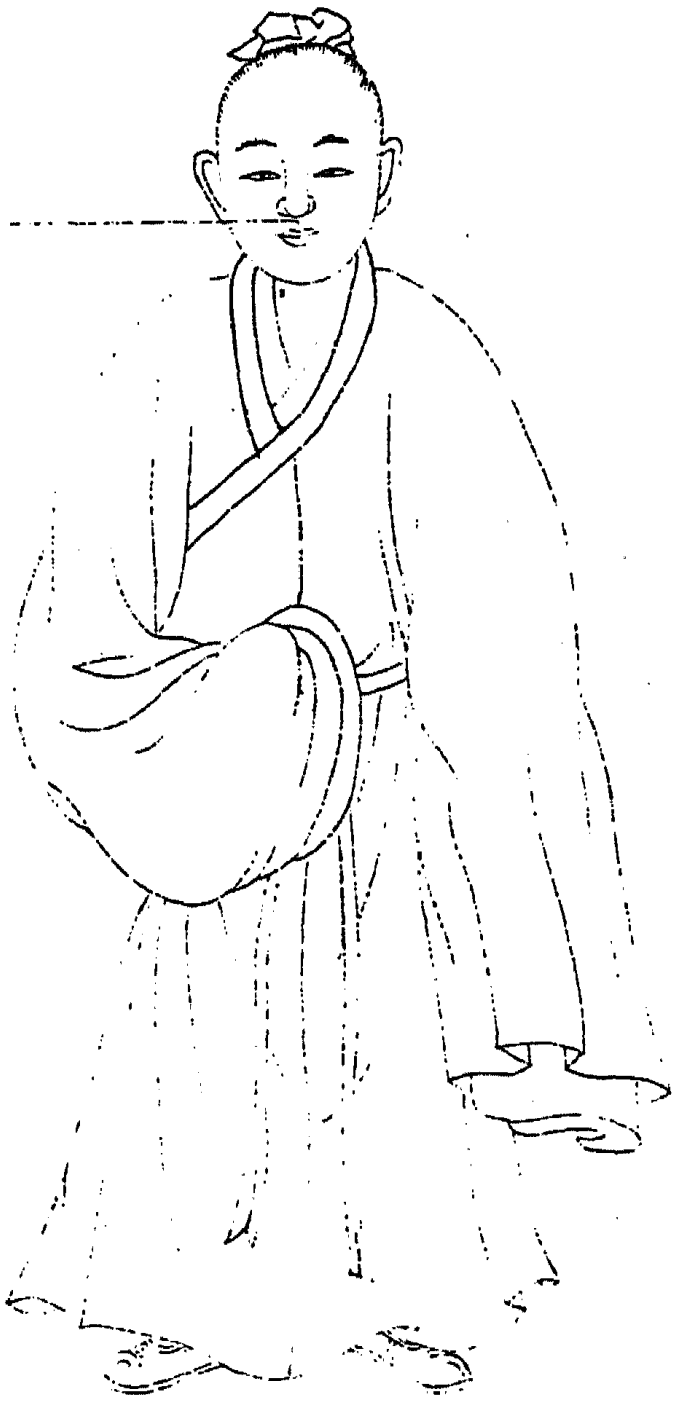

脣風生在脣上下皆同

脣風

脣風多在下脣生陽明胃經風火攻初起發癢色紅腫久裂流水火燎疼

註此證多生下脣由陽明胃經風火凝結而成初起發癢色紅作腫日久破裂流水疼如火燎又似無皮如風盛則脣不時瞤動俱內以雙解通聖散服之外以黃連膏抹之自愈

雙解通聖散

防風　荊芥
當歸　白芍　酒炒
連翹　去心　白朮　土炒
川芎　薄荷
麻黃　梔子　各五錢
黃芩　石膏　煅
桔梗　各一兩　甘草　二兩　生
滑石　三兩

共研粗末每用五錢水一鍾半煎八分澄渣溫服

方歌雙解通聖胃火風疎表清裏膏防荊歸芩連翹芩术桔麻黃梔草薄滑芍

黃連膏 見眞部眞瘡

齒部

牙齦

牙齦牙縫內出血胃腎二經虛實熱實多口臭牙堅牢虛者反此當分別

註此證由熱而成當分虛實無論大人小兒若胃經實熱者則血出如湧口必臭而牙不動宜服清胃湯甚則服調胃承氣湯或用酒製大黃末三錢以枳殼五錢煎湯少加童便調服下黑糞即愈若胃

經虛火者牙齦腐爛淡血滲流不已宜服二參湯及補中益氣湯加黃連丹皮若腎經虛者血則點滴而出牙亦微痛口不臭而牙動或落者治宜滋腎有火者六味地黃丸無火者七味地黃丸俱加猴薑隨手應效若痰積氣盛兼服蘆薈丸外俱用小劑散擦牙隨用青竹茹醋浸一宿含漱甚效

清胃湯

石膏 四錢 煅　黃芩

生地各一錢　丹皮一錢五分
黃連　升麻各一錢
水二鍾煎八分食後服

方歌 清胃陽明實火結口臭相兼齒衄血芩連生地升麻丹皮同煎功效捷

調胃承氣湯

大黃四錢酒浸　芒消三錢
甘草二錢炙

水三鍾煎一鍾去渣少少温服

方歌 調胃承氣實火攻齒衄口臭用之靈液浸大黄芒消草胃熱煎服立刻清

二參湯

人參 元參 各等分

水煎温服

方歌 二參湯醫虛火泛齦腐滲流血水淡人參元參各等分水煎服下有神驗

蘆薈丸

蘆薈　子青皮

白雷丸　白蕪荑

川黃連　胡黃連

鶴虱草各一兩　木香三錢

麝香一錢

共研末蒸餅糊丸如麻子大每服一錢空心清米湯送下

方歌　蘆薈丸醫積氣盛木屬青皮胡黃連蕪荑雷丸鶴虱草川連同末蒸餅丸

小薊散

小薊　百草霜

蒲黃微炒　香附子各五錢醋浸曬乾

右研細末用揩牙上半刻時溫茶漱之

方歌　小薊散揩牙衄方蒲黃微炒百草霜香附同研為細末揩牙止血功效強

補中益氣湯見潰瘍門

六味地黃丸見面部雀斑

七味地黃丸即桂附地黃丸減去附子見面部頰瘍

牙宣

牙宣初起腫牙齦日漸腐爛久露根惡熱惡涼當細別胃經客熱風寒侵

註此證牙齦宣腫齦肉日漸腐爛久則削縮以致齒牙宣露總由胃經客熱積久外受邪風寒涼相搏

而成有喜涼飲而惡熱者係客熱遇寒涼凝滯於齦肉之間有喜熱飲而惡涼者係客熱受邪風稽留於齦肉之內客熱遇寒者牙齦出血惡熱口臭宜服清胃湯客熱受風者牙齦惡涼遇風痛甚宜服獨活散外有牙齦腐臭齒根動搖者屬胃中虛火而兼腎虛齒乃腎之餘宜服三因安腎丸又有牙齦腐臭時津白膿者屬胃中濕熱宜服犀角升麻湯外俱用胡桐淚散擦之以食鹽沖湯漱口惟

牙齦動搖或兼疼痛者日以李果牢牙散擦之夜用固齒白玉膏貼之緩緩取效若齦肉腐爛露牙床骨者逆

獨活散

獨活　羌活

防風　川芎　各一錢六分

薄荷　生地

荊芥　各一錢

細辛　七分

右為粗末每用二錢水煎澄渣食後服日用三服

方歌　獨活風毒注牙根齦腫嫌涼痛莫禁羌活防風共生地薄荷荆芥合芎辛

三因安腎丸

補骨脂炒　胡盧巴炒

茴香炒　川楝子炒

續斷炒　各三兩　山藥炒

杏仁炒　白茯苓

桃仁各二兩炒

共研細末煉蜜為丸如梧桐子大每服二錢空心淡鹽湯送下

方歌三因安腎虛火爍牙齦腐臭齒根搖山藥杏苗苓骨脂胡盧巴續川楝桃

胡桐淚散

胡桐淚　細辛

川芎　白芷各一錢五分

寒水石二錢煅　生地一錢

青鹽二分

共研細末乾搽牙齦患處待頓飯時以溫水漱去

少時再上

方歌

胡桐淚散牙齦腫津血宣露或出膿細辛寒水石

生地青鹽白芷共川芎

李杲牢牙散

龍膽草一兩五錢酒浸　羌活

地骨皮 各一兩　升麻 四分

共研末先以溫水漱口用少許搽之

方歌 李杲牢牙擦齒病牙齦搖動或兼疼膽草升麻羌
地骨研末漱口搽有功

固齒白玉膏

官粉 一兩 研　珍珠 三錢 末

陽起石 一兩 用殭蠶四十九條防風當歸川芎牙皂
青鹽升麻白芷地骨皮各五錢細辛藁本各
三錢共研粗末長流水五盌同藥入砂鍋內
以桑柴火熬藥至三盌去渣再入砂鍋內煎

至一盌將龍骨陽起石火煆通紅入藥汁內淬之如此七次去藥汁將龍骨陽起石焙乾研末

麝香二錢末　龍骨二兩

象牙五錢末

用黃蠟三兩溶化濾淨再化離火候溫方入前藥和勻乘熱攤紙上如膏冷將熨斗燒熱仰放紙鋪熨斗底上攤之用時先以溫水漱口將膏剪一小條貼於患處閉口勿語

方歌 固齒白玉貼牙效一切牙疼及動搖官粉珍珠陽起麝龍骨象牙黃蠟熬

清胃湯 見牙衄

犀角升麻湯 見面部瘰癧

鑽牙疳

鑽牙疳

鑽牙疳在牙根生突出硬骨銳而鋒痛如鍼刺殊難忍

證由肝胃積熱成

註 此證由肝胃二經積熱所致乃牙根肉內鑽出骨

尖如刺疼痛異常小兒多有之法用鈹鍼就患處刺開好肉連牙齊根取出若血出不止者以濕紙換貼二次即止內服蘆薈消疳飲之戒厚味其牙復生如舊

蘆薈消疳飲

蘆薈　生　胡黃連

石膏　煅　羚羊角　鎊

梔子　生研　牛蒡子　炒研

銀柴胡　桔梗

大黃生　元參各五分

薄荷葉四分　甘草三分

水二鍾淡竹葉一錢煎六分食遠服

方歌蘆薈消疳清胃肝羚膏梔子蒡胡連銀胡桔梗大

黃薄甘草元參竹葉煎

冰硼散見口部鷰口瘡

牙疔

牙疔牙縫胃火成大腸濕熱亦可生腫如粟米連腮痛若兼麻癢即黑疔

註此證由胃經火毒或大腸經濕熱皆可致之每生於兩旁牙縫腫起一粒形如粟米痛連腮項若兼麻癢破流血水疼痛異常者即黑疔也屬腎火毒俱用銀簪尖挑破以鬼血為度搽拔疔散再以蟾酥丸噙化徐徐嚥之若煩躁口渴者宜服黃連解毒湯即愈若失治毒反攻心令人煩躁昏憒者逆

拔疔散

硇砂　白礬

硃砂　食鹽　用鐵銹刀燒紅將白礬食鹽放於刀上煆之

各等分擇丁日午時研為細末收之

方歌

拔疔散治諸疔毒硇砂白礬食鹽硃等分研末搽患處化硬搜根功效殊

蟾酥丸　見疔瘡門

黃連解毒湯　見耳部黑疔

牙癰

牙癰胃熱腫牙床寒熱堅硬痛難當破流膿水未收口誤犯寒涼多骨妨

註此證由陽明胃經熱毒所致生於牙床堅腫疼痛身發寒熱腮頰浮腫初宜服荊防敗毒散若大渴煩嘔者蟾酥丸汗之便秘者雙解貴金丸下之腫處宣軟刺破搽冰硼散若初時堅腫破流血水久不收口過食寒涼者必生多骨俟骨尖刺出搖則

內動始可取出其口方能收斂而愈

荊防敗毒散見項部腦疽

蠐酥丸見疔瘡門

雙解貴金丸見腫瘍門

氷硼散見口部鵝口瘡

走馬牙疳

走馬牙疳證不輕癖積疹痘毒火攻牙根腐臭隨變黑頑肉難脫不食凶

註此證多由癖疾積火疹痘餘毒上攻最為迅速總因積火熱毒而成牙根作爛隨變黑腐臭穢難聞若癖積毒火攻牙者初宜服蘆薈消疳飲脾胃虛者兼服人參茯苓粥若疹痘餘毒所中者宜服清疳解毒湯外勢輕者俱用溺白散擦之若堅硬青紫漸腐穿腮齒搖者宜蘆薈散擦之如牙縫黑腐不盡及腐爛深坑藥不能到宜用勒馬聽徹絲塞之再用手法去其黑腐肉見紅肉流鮮血者吉若

取時頑肉難脫堅硬腐爛漸開以致穿腮破脣宜貼青蓮膏身熱不食者逆但此證惟癖積攻牙成疳者好後易犯由積火時時上攻也惟在調理飲食得宜如山藥栗子鷄蹯甜辣等物俱當禁忌若稍有疎忽必致復發慎之慎之

人參茯苓粥

人參一錢　白茯苓六分

共研末同粳米一茶鍾熬成粥先以鹽湯將口漱

淨後再食粥

方歌人參茯苓善扶脾飲食短少服之宜二味研末加粳米熬粥食之理胃虛

清疳解毒湯

人中黃　川黃連生

柴胡各五分　知母生

連翹去心　牛蒡子炒研

犀角鎊　黑參

荊芥　防風各一錢

石膏一錢五分煅

淡竹葉一錢燈心五十寸水二鍾煎八分食遠服

嘔加蘆葦根五錢

方歌清疳解毒牙疳證疹痘餘毒化熱成中黃知連柴翹蒡犀角參膏荊芥風

溺白散

溺垢即婦人尿桶中白鹼火煅五錢

白霜梅燒存性　枯白礬各二錢

右研細末先用韭根松蘿茶煎成濃汁乘熱以雞翎蘸洗患處去淨腐肉見津鮮血再敷此藥日敷三次若爛至咽喉以蘆筒吹之

方歌

溺白散搽走馬疳溺垢白霜梅白礬韭根茶葉煎湯滌蘸洗腐肉敷藥痊

蘆薈散

蘆薈一錢　黃蘗五錢末

人言五分用紅棗五枚去核每棗納人言一分火燒存性

共研細末先用米泔水漱淨疳毒後敷此藥於堅硬及腐處

方歌蘆薈散搽牙疳爛色紫牙搖腮硬穿棗裏人言燒存性再加黃蘗末同研

勒馬聽徹絲

白矾一分末　麝香三分末

青綿撕碎　青黛各一兩飛末

用香油拌勻用時先以清米泔水漱口次用鑷尖將絲挑少許塞於牙根縫內日三易之

方歌勒馬聽撒疳漸蝕牙縫腐黑急速施油調砒麝青綿黛泔水漱口後塞之

青蓮膏

青黛二錢　乳香

輕粉各一錢　麝香五分

白砒一分即人言

右為細末用香油調稠薄攤紙上用鎚槌實陰乾收之每於卧時以泔水漱淨口拭乾隨疳證大小剪膏藥貼之至晚再揭去再以泔水將口漱淨吐之至晚再貼

方歌

青蓮膏貼腐疳宜化腐消堅效更奇乳麝白砒輕粉黛研末油調紙攤之

蘆薈消疳飲 見鑽牙疳

齒蟲

齒齲蝕齒內生小蟲胃經瘀濕風火凝口臭只緣胃火盛
齒根腐爛出血膿

註 此證係齒內生蟲由胃經瘀濕風火凝聚而成齒
根脹痛腐爛時出膿血若口臭甚者胃火盛極上
攻所致也宜服玉池散外用雀麥連梃一把苦瓠
三十片洗淨將麥剪長二寸以瓠葉裹作五包廣
一寸厚五分三年陳醋漬之至日中時以兩包火
中炮炙令熱納口中熨齒外冷更易之取包置水

中解視之即有蟲長三分老者黃色新者白色其效如神

玉池散

當歸　白芷

升麻　防風

甘草　地骨皮

川芎　細辛

藁本　槐花各一錢

生薑三片黑豆三十粒水煎去渣候溫含漱冷則吐之若用此方煎服更效

方歌 玉池疏風療蟲牙津膿根爛漱服佳歸芷升防甘地骨芎辛薑藁豆槐花

齒齲

齒齲風熱客陽明牙齦腫痛出臭膿遇風痛甚久宣露白馬懸蹄塞入靈

註 此證由風熱客於手足陽明二經而成初起牙齦

宣腫覺痛遇風痛甚常作歪口吸氣之狀牙齦腐
孔時出臭膿久則齦齒宣露初宜服清胃湯加羌
活外用白馬懸蹄少許以綿裹之塞入膿孔甚效

清胃湯見牙疳

御纂醫宗金鑑卷六十五

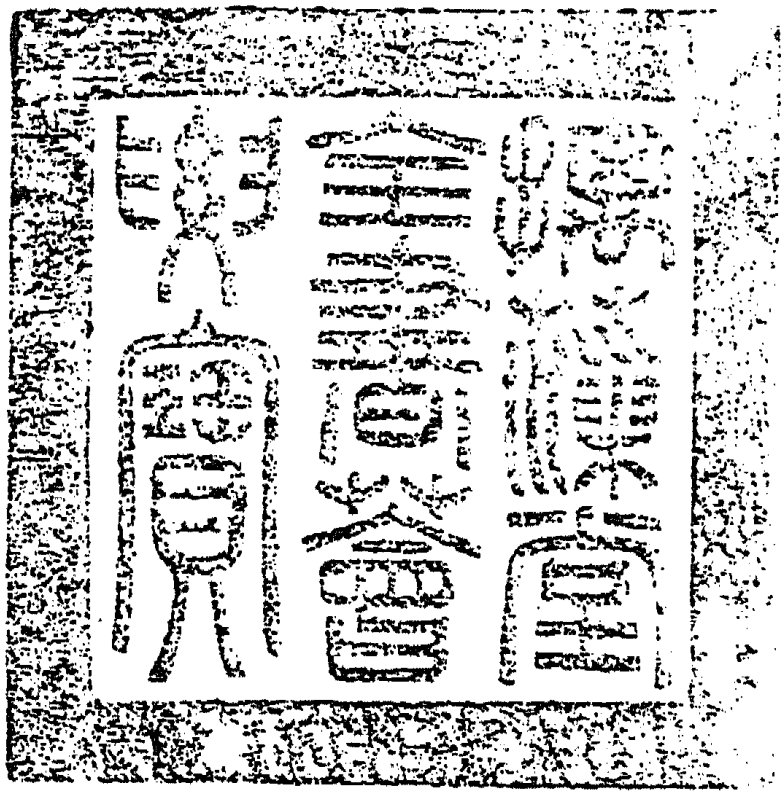

總校官庶吉士臣張能照
校對官檢討臣盧　應
謄録監生臣徐　松
繪圖監生臣竇光國